# 薔薇便り

No.265
2026年 4･5･6月号

2018 年熊本大会の飾り花

## 目　次

新年度のご挨拶・・・・・・・・・・・・・・・・・・・・1
通常総会報告・・・・・・・・・・・・・・・・・・・・2～5
事務局だより・・・・・・・・・・・・・・・・・・・・6
春のばら展のおしらせ・・・・・・・・・・・・・・・・7
ばら会と私・・・・・・・・・・・・・・・・・・・・8
花庭訪問・・・・・・・・・・・・・・・・・・・・・9
熊本ばら会のあゆみ・・・・・・・・・・・・・・・・・10～11
ビール酵母でビックリ根？・・・・・・・・・・・・・12～15
月々の手入れ・・・・・・・・・・・・・・・・・・・16
防除について・・・・・・・・・・・・・・・・・・・17
編集後記・・・・・・・・・・・・・・・・・・・・・18

# 新年度のご挨拶

会長　前田 宜重

目黒川のような桜の名所は、人が多すぎて目隠しまでされ、立ち止まることも許されません。大都会とは違い、ゆっくり堪能できる熊本がつくづくいいなあと思う今日この頃です。皆様いかがお過ごしでしょうか。バラたちもすくすく育っていることでしょう。

さて、中東諸国が大変なことになってます。その中心のイランの国花はバラだそうです。世界で初めてバラを産業として栽培し、2000 年以上前から、ローズウォーターやローズオイルが生産され、香水や料理、儀式にも使われ生活に密接に関わっているそうです。
（補足：実はチューリップもイラン原産だそうです）

昨年福山市で開催された世界バラ会議の顧問をされたバラ研究の第一人者上田善弘先生のイラン探訪記によると、多くの原種のバラが自生し、ダマスクローズやムスクローズの一大生産地でもあるそうです。乾燥した不毛の大地の印象が強い所ですが、広大なバラ畑が広がっているところもあるようです。
先生の探訪記の最後に、「イランは危険な国であるような印象をもっていたが、出会った人々は皆明るく、親切で寛容で、ホスピタリティ豊かで、素晴らしい国だった」とありました。
彼の地に一日も早く平和が訪れるよう願うばかりです。

バラは、自分や家族が見て楽しむだけでなく、友人や近所の方々に喜んでいただける魅力あふれる花です。年間を通して世話をしていく過程は大変できつい事が多々あるかもしれません。時には、病気や害虫、水不足などで枯れてしまい、残念な思いをすることもあります。
しかし、朝、外に出て、日の光を浴びながら水やりや剪定、草取りなど、少しでも体を動かし、きれいに咲いた花を見ることは喜びや幸せを感じることができるでしょう。それらの活動は、まさしく園芸療法の実践であり心と体の健康を支えているに違いありません。会報 263 号で松本博美会員が「ばら会と私」で書かれていたことにも通じるのではないかと思います。

さて、５月には、おそらく最後になると思われる九州ばら懇話会大会が熊本で開催されます。九州・山口から多くのロザリアンをお迎えできる事を光栄に思います。
皆様を温かくお迎えし大会を成功させるために、本会員の多くのご参加をよろしくお願いいたします。

最後に、バラを通じて皆様が健康で充実した日々を過ごされる事を願い、熊本地震発生から 10 年となる新年度のご挨拶とさせていただきます。

# 熊本ばら会
# 令和8年度通常総会報告

日時：令和 8年 4月 5日（日） 13：15～14：00

会場：鶴屋東館10階 パレア会議室 8

通常総会において本報告のとおり議決されました。

## 議　題

1 令和7年度事業報告

2 令和7年度収支決算報告

3 監査報告

4 令和8年度事業計画

5 令和8年度収支予算

6 役員改選

7 その他

## 1　令和7年度　事業報告

① 九州ばら懇話会役員会・・・・・・・・・・2025年4月1日(火)　福岡市
② 令和7年度通常総会・・・・・・・・・・・2025年4月6日(日)　パレア会議室8
③ 第119回春のばら展・・・・・・・・・・・2025年5月2日(金)～4日(日) 鶴屋東館8F
④ 第120回秋のばら展・・・・・・・・・・・2025年10月31日(金)～11月2日(日) 鶴屋東館8F
⑤ 九州ばらまつり・・・・・・・・・・・・・2025年11月1日(土) 福岡市植物園
⑥ ばら会報　　4回発行
⑦ ばら教室　　2025年4月　6日(日)・・・・・パレア会議室8
2025年6月15日(日)・・・・・熊本市動植物園 講習室
2025年8月17日(日)・・・・・熊本市動植物園 講習室
2025年9月14日(日)・・・・・熊本市動植物園 講習室
2025年11月30日(日) ・・・・熊本市動植物園 講習室
2026年1月25日(日)午後・・・接木教室　熊本市動植物園 講習室
2026年2月1日(日) 午前・・・剪定教室　熊本市動植物園 講習室・バラ園
⑧ 技術指導部講習　2025年10月26日(日)・・・熊本市動植物園 講習室　コンテスト出品講習
⑨ 春のツアー　2025年5月18日(日)～5月20日(火) 世界バラ会議・福山大会とバラ園めぐり
参加：熊本ばら会18名
2025年5月31日(土)～6月2日(月)　山梨・姫野ばら園八ヶ岳農場とバラ園めぐり
参加：熊本ばら会22名　福岡バラ会4名
⑩ 秋のツアー　2025年11月1日(土)　九州ばらまつり観覧ツアー　参加7名
⑪ 懇親会　2025年11月16日(日)　アークホテル熊本城前　参加16名
⑫ 理事会　2025年4/5、4/20、6/15、8/17、9/14、10/19、11/30、2026年3/1

## 2　令和7年度　収支決算報告

【収入の部】

| 科目 | 予算額 | 決算額 | 比較増減 |
|---|---|---|---|
| 会費収入 | 420,000 | 402,000 | -18,000 |
| 貯金利子 | 0 | 1,325 | 1,325 |
| その他収入 | 0 | 81,663 | 81,663 |
| | | | |
| | | | |
| | | | |
| | | | |
| | | | |
| | | | |
| | | | |
| | | | |
| 年度収入計 | 420,000 | 484,988 | 64,988 |
| 前年度繰越金 | 449,762 | 449,762 | 0 |
| 収入合計 | 869,762 | 934,750 | 64,988 |

【支出の部】

| 科目 | 予算額 | 決算額 | 比較増減 |
|---|---|---|---|
| 展示会費 | 250,000 | 256,659 | 6,659 |
| 会報費 | 80,000 | 70,408 | -9,592 |
| 研修費 | 10,000 | 0 | -10,000 |
| 会議費 | 30,000 | 29,973 | -27 |
| 旅費 | 20,000 | 24,900 | 4,900 |
| 通信費 | 40,000 | 31,835 | -8,165 |
| 事務費 | 40,000 | 41,127 | 1,127 |
| 懇話会負担金 | 10,000 | 10,000 | 0 |
| 雑費 | 30,000 | 12,899 | -17,101 |
| | | | |
| | | | |
| 年度支出計 | 510,000 | 477,801 | -32,199 |
| 次年度繰越金 | 359,762 | 456,949 | 97,187 |
| 支出合計 | 869,762 | 934,750 | 64,988 |

以上のとおり報告します。　　会計担当　吉見 忠

## 3　監査報告

会計監査の結果、適正に処理されていることを認めます。
令和　8年　4月 1日

田中 徹

## 4　令和8年度　事業計画

① 九州ばら懇話会役員会・・・・・・・・・・2026 年 4 月 1 日(水)　福岡市
② 令和 8 年度通常総会・・・・・・・・・・・2026 年 4 月 5 日(日)　パレア会議室 8
③ 第 121 回春のばら展・・・・・・・・・・・2026 年 5 月 1 日(金)～3 日(日) 鶴屋東館 8F
④ 九州ばら懇話会熊本大会・・・・・・・・・2026 年 5 月 17 日(日)～18 日(月)アークホテル
⑤ 第 122 回秋のばら展・・・・・・・・・・・2026 年 11 月 6 日(金)～11 月 8 日(日) 鶴屋東館 8F
⑥ 九州ばらまつり・・・・・・・・・・・・・2026 年 10 月 31 日(土) 福岡市植物園
⑦ ばら会報　　4 回発行
⑧ ばら教室　　2026 年 4 月　5 日(日)・・・・・パレア会議室 8
　　2026 年 6 月 14 日(日)・・・・・熊本市動植物園 講習室
　　2026 年 8 月　9 日(日)・・・・・熊本市動植物園 講習室
　　2026 年 9 月 13 日(日)・・・・・熊本市動植物園 講習室
　　2026 年 11 月 15 日(日) ・・・・熊本市動植物園 講習室
　　2027 年 1 月 24 日(日)午後・・・接木教室　熊本市動植物園 講習室
　　2027 年 1 月 31 日(日)午前・・・剪定教室　熊本市動植物園 講習室・バラ園
⑨ 技術指導部講習　詳細は今後検討します。
⑩ 春のツアー　　2026 年 5 月 18 日(月)　九州ばら懇話会 熊本大会 ツアー
⑪ 秋のツアー　　2026 年 10 月 31 日(土) 九州ばらまつり観覧ツアー
⑫ 親睦会　　2026 年 12 月 6 日(日) 詳細は今後検討します。
⑬ 理事会　　2026 年 4/4、4/19、4/26、5/10、6/14、8/9、9/13、10/25、11/15、2027 年 3/7

## 5　令和8年度　収支予算

【収入の部】

| 科目 | 7年度予算 | 予算額 | 比較増減 |
|---|---|---|---|
| 会費収入 | 420,000 | 400,000 | -20,000 |
| 貯金利子 | 0 | 0 | 0 |
| その他収入 | 0 | 0 | 0 |
| | | | |
| | | | |
| | | | |
| | | | |
| | | | |
| | | | |
| | | | |
| | | | |
| 年度収入計 | 420,000 | 400,000 | -20,000 |
| 前年度繰越金 | 449,762 | 456,949 | 7,187 |
| 収入合計 | 869,762 | 856,949 | -12,813 |

【支出の部】

| 科目 | 7年度予算 | 予算額 | 比較増減 |
|---|---|---|---|
| 展示会費 | 250,000 | 280,000 | 30,000 |
| 会報費 | 80,000 | 80,000 | 0 |
| 研修費 | 10,000 | 10,000 | 0 |
| 会議費 | 30,000 | 30,000 | 0 |
| 旅費 | 20,000 | 30,000 | 10,000 |
| 通信費 | 40,000 | 40,000 | 0 |
| 事務費 | 40,000 | 40,000 | 0 |
| 懇話会負担金 | 10,000 | 25,000 | 15,000 |
| 雑費(その他支出を統合) | 30,000 | 30,000 | 0 |
| 熊本大会特別支出 | | 100,000 | |
| | | | |
| 年度支出計 | 510,000 | 665,000 | 155,000 |
| 次年度繰越金 | 359,762 | 191,949 | -167,813 |
| 支出合計 | 869,762 | 856,949 | -12,813 |

会計担当　　吉見　忠

## ６ 役員改選

会則第 12 条に「役員の任期は 2 年とし、再任することが出来る。改選は原則として西暦偶数年に行う。」となっておりますので、2026 年（令和 8 年度）は役員改選の年になります。

今回、長きにわたり理事をされていました大森理事と村上理事が退任されます。2 名減となりますが今年度の運営状況をみて増員を検討したいと思います。

令和 8 年度は役員 10 名で運営することになりました。

| 令和 7 年度役員 | | | 令和 8 年度役員 | | |
|---|---|---|---|---|---|
| 役職 | 氏 名 | 備考 | 役職 | 氏 名 | 備考 |
| 会 長 | 前田 宜重 | | 会 長 | 前田 宜重 | |
| 副会長 | 正村 正輝 | 事務局 | 副会長 | 正村 正輝 | 事務局 |
| 理 事 | 吉見 忠 | 会計 | 理 事 | 吉見 忠 | 会計 |
| 理 事 | 大森 順子 | | 理 事 | 菱刈 ゆかり | |
| 理 事 | 菱刈 ゆかり | | 理 事 | 岡本 菊夫 | |
| 理 事 | 村上 良一 | | 理 事 | 滝澤 ふき子 | |
| 理 事 | 岡本 菊夫 | | 理 事 | 松岡 ゆう子 | |
| 理 事 | 滝澤 ふき子 | | 理 事 | 白石 英子 | |
| 理 事 | 松岡 ゆう子 | | 理 事 | 高田 康夫 | |
| 理 事 | 白石 英子 | | | | |
| 理 事 | 高田 康夫 | | | | |
| | | | | | |
| 監 事 | 田中 徹 | | 監 事 | 田中 徹 | |

## ７ その他

＊ばら教室や行事の内容についてのご意見、その他ご意見など、いつでも受け付けています。
また、会報への投稿もご遠慮なくお願いします。

■事務局問合せEメールアドレス　info@kumamoto-rose-society.org

■事務局への郵送先　〒861-5253 熊本市南区八分字町 3439　正村 正輝 宛

＊熊本ばら会の LINE 公式アカウントや Facebook 熊本ばら会のグループへの登録もお待ちしています。
熊本ばら会のお知らせや情報を発信しています。どちらも非公開ですので会員以外は登録できません。

LINE　　Facebook

# 事務局だより

## 令和８年度 通常総会と第１回ばら教室の報告

通常総会が開催され議案は全て可決されました。本号の総会報告でご確認ください。
また、総会終了後に第１回ばら教室を行いました。

日時：４月５日（日）
場所：鶴屋東館１０階 パレア会議室８
通常総会：１３時１５分～１４時
ばら教室：１４時１０分～１５時３０分

## 令和８年度 第２回ばら教室

日時：６月１４日（日）１３時３０分～１５時３０分頃まで
場所：熊本市動植物園　緑の相談所２階　講習室
熊本市東区健軍 5-14-2　TEL096-368-7321
※植物園入口(西口)から入らずに左の緑の相談所入口から入って２階です。
入園料は不要です。駐車場は駐車料 200 円が必要です。

内容：仕立て方、病害虫防除、お礼肥、その他

【注意】ばら教室にはお配りしています「ばらの手入れ」をお持ちください。
新入会員の方で「ばらの手入れ」をお持ちでない方には会場でお渡しします。

●動植物園「緑の相談所」

# 第 121 回春のばら展のおしらせ
# “ ばらと漆喰アート”

今回は、“ばらと漆喰アート”のタイトルで、熊本ばら会会員の越猪正高（オオイマサタカ）様が描かれたバラの漆喰アートを展示いたします。厚生労働大臣卓越技能章「現代の名工（左官）」を受賞された高い技術力を駆使し、漆喰の本磨き仕上げ、蛇腹、戯木工仕上げ、イタリア磨きなどの手法で、唯一無二のデザインを数多く考案されています。
ご来場者に漆喰アートとひときわ豪華な春のバラの共演を楽しんで頂ければと思います。

ばら展会場をバラでいっぱいにできるように出品をお願い致します。また、搬入・設営・撤収・搬出の人出も足りませんので皆様のご協力をお願い致します。

【日時】　５月１日（金）～３日（日）１０時～１９時３０分（最終日は１７時に閉場）

【会場】　鶴屋百貨店　東館８階　「ふれあいギャラリー」

【搬入】　４月３０日（木）：１４時００分～１７時頃まで（展示準備）
５月　１日（金）：　８時００分～９時５０分　（飾り付け）
２日（土）：　９時００分～９時５０分　〃
３日（日）：　９時００分～９時５０分　〃

【搬出】　５月　３日（日）：１７時００分～１８時３０分頃

開店前の入場は、鶴屋東館裏口（鶴屋パーキング側の入口）の守衛所に熊本ばら会と申し出て、入館名簿に記入し、名札をもらって、業務用エレベーターで８階へお上がりください。
会場へはエレベーターから出て左前方奥の通路からです。

【展示】　<u>展示・飾り付けは開店１０分前（９時５０分）までにお願いします。</u>

【内容】　① 会員による切り花の展示
② 会員による鉢植えの展示
③ 会員によるフラワーアレンジの展示

＊ 来場者アンケートを書いて頂いた方にくじ引きでバラ苗などをプレゼントします。

【お願い】
☆ 切り花１本でもご遠慮なくお持ち下さい。
☆ 鉢植えの展示は１０号プラスチック鉢までです。
☆ 鉢植えは同じ品種を何鉢も出さないでください。
☆ スタンダード仕立てなどは床からの高さ１８０センチまでです。
☆ 展示作業は必ず開店前に終わらせてください。

# ばら会と私

No.50　小重 和子

河口湖･音楽と森の美術館より富士山を望む

４年前熊本花博開催の折、街なか、水辺、まち山、それぞれのエリアで花々を鑑賞する機会が有りました。

しばらくして姉から「家の近くに、オープンガーデンがあるよ。」と誘われて見学に行くと、まるでフランスやイギリスの庭園を思わせるような、バラや宿根草の組み合わせに一瞬で心を奪われてしまい、春のバラ展の機会を得て本会へ入会することとなりました。

以前よりいろんな趣味を楽しんでは、２年半程度で辞めるといった具合で、その点バラは違いました。バラの構造や系統、花の形、香り（いまだわからず）、土作り、水やり、肥料、消毒、剪定、接ぎ木等学びが多く講習会に行くたび多岐に渡り学習しております。２年毎にある、各地のバラ巡りツアーも楽しみの一つです。各地のあこがれのバラ園を巡りご当地の名物料理を食べながら、先輩方や友人達とバラ談義に花を咲かせ、楽しく過ごさせて貰っています。

３年過ぎて大きく育ったバラを庭中に配置して地植えし、アーチを２組設置、アイスバーグと八重のモッコウバラをからませたり、フェンスを立ててつるばらを這わせたりしています。

我が家が公園と道路に面している為、春と秋にバラが咲くと近所の方が「いい匂いね、綺麗に咲いたね、名前は何」と声を掛けて戴きます。バラを習っていて良かったと思えるひと時です。

黄木香薔薇

身体がきつい時もありますが、ゆっくりと楽しみながら続けられています。
これからもご指導、ご鞭撻よろしくお願い致します。

# かていほうもん 花庭訪問

花のないこの時期は残念ですが「花庭訪問」をさせて頂くお宅が見つからず、恥ずかしながら我が家（筆者　やじ・きた）の庭を掲載させて頂きます。

狭い庭に草花と共に鉢植えが 50 鉢程、露地植えが 50 株ひしめき合うように植えてあります。

昨年 12 月に、9 号～10 号のプラスチック鉢全て鉢替えをしました。土はバーミキュライト、ベラボン、赤玉、マグアンプ K、ソフトシリカを入れました。毎年鉢替えする必要があるかなと思いつつ癌腫の有無と、株と根のバランスの確認の為にしています。この時肥料は、マグアンプ K のみで、他の肥料類は使いませんので 3 月中旬頃から化成肥料を少なめの量を意識して使い始めます。

露地植えの施肥も同じく 12 月に終えました。牛糞堆肥、骨粉、油粕、もみ殻燻炭、ソフトシリカを使用し、時期をずらして硫酸カリを撒きました。以前はカニ殻や牡蠣殻、熔燐など幾種類もの肥料を施していましたが肥料業者さんが遠くに移転され手に入れるのが難しくなってしまい手近で揃うものを使う事にしています。窒素・リン・カリの肥料計算さえ出来ていれば良いかなと考えているところです。かつて露地植えに、やむを得ず化成肥料を数回続けて使ったところミミズが 1 匹もいなくなってしまい、土が痩せていくのを実感しました。それ以来露地栽培には化成肥料は使わないようにしています。

3 月初旬、ゾウムシの被害を極力抑えるためにベニカ X 粒剤を撒きました。薬剤散布だけでは心もとないので先に手を打つことにしました。これでも 100%駆除出来るわけではありませんがここ数年の経験上かなり効果的だと感じています。（個人の感想です）2 番花の芽吹きの頃、秋の剪定後の芽吹きの頃、年 3 回使っています。（コガネムシの幼虫にも効くようです）

少し暖かくなった庭を見回ると、日毎伸びる新芽の早さに驚きつつ、昨日ハイブリットティの芽かきをしました。せっかく出た芽なのに、優等生のひと芽を残し、かき取る訳ですから心がキュンと痛みますがあなたのためよと優しく言い聞かせます。芽かきをしておくことによって秋の剪定がよりやりやすくなることもありこの時期の私の必須作業のひとつです。（芽かきは「ばらの手入れ」参照）

あとひと月もすると“花咲く”大きな楽しみが待っています。1 週間～10 日おきの防除はちょっとしんどい時もありますが次々と作業に追われるからこそバラに背中を押され元気でいられるのではないでしょうか。ばら会に入会して 24 年経ちました。

先輩方のお陰でここまで続けて来ることが出来ました。上手く育てられなくて足踏みする時もありましたが失敗は自分の糧となります。

今後も皆さんと共にちょっぴり悩み、そして賑やかにバラ作りを楽しんでいきたいと思っています。

文　やじ・きた

# 熊本ばら会のあゆみ

日本ばら会への寄稿文

熊本ばら会は昭和 27 年（1952 年）に発足しました。
戦後まもなくしてできた「熊本バラ会」から分かれて発足した「熊本バラ同好会」が現在の「熊本ばら会」です。その後、元の熊本バラ会は解散しました。
昭和 51 年（1976 年）に熊本バラ同好会から「熊本ばら会」に改称しました。

熊本バラ同好会が発足した昭和 27 年には熊本市に鶴屋百貨店が開店しましたが、その翌年の昭和 28 年 6 月 26 日に死者・行方不明者 563 名を出した白川大水害が起こり、鶴屋百貨店も浸水被害を受けて休業しました。そして翌年の昭和 29 年に増改築工事が終わり生まれ変わりました。

その頃、熊本バラ同好会がばら展を開催する会場を探していたところ、鶴屋百貨店様で文化的な催事として開催させて頂けることになり、昭和 29 年 5 月に第 1 回ばら展を開催させて頂きました。第 1 回ばら展は会員 9 名でのばら展だったそうです。その後も鶴屋百貨店様のご支援を頂いて現在までばら展を開催させて頂いています。

昭和 31 年（1956 年）11 月には、熊本市中心部にある辛島公園に 150 本のバラを植栽してばら園をつくりました。公園の中央に池があり、その周辺にはフロリバンダとＨＴの花壇、そして大きなつるばらのアーチがありました。
ばら園は市中心部のオアシスとして親しまれていましたが、平成元年（1989 年）公園の下に地下駐車場を造るために公園が取り壊されました。熊本ばら会で 32 年間手入れを行ってきた辛島公園のばら園が無くなったことは残念なことでした。

昭和40年代の辛島公園

昭和 49 年（1974 年）6 月に「九州山口ばら懇話会」に加入しました。その年の 10 月には秋のばら展を熊本で初めて開催しました。この年から春のばら展と秋のばら展の年２回のばら展を開催することになりました。

昭和 50 年（1975 年）5 月にエリザベス女王陛下来日記念「日英ローズショー」に参加しました。
日英ローズショーは、エリザベス女王陛下のご来日を記念して、英国大使館・日英協会の主催により 5 月 10 日から 5 日間、東京銀座「松屋」に於いて開催されました。
熊本ばら会は会員のばら 800 本を集めて空輸しました。開会式典には、皇后陛下、皇太子妃殿下、高松宮妃殿下、秩父宮妃殿下がお成りになり、開会に当っては日英協会名誉総裁であった秩父宮妃殿下によってテープカットが行われました。
この式典には役員の辛島圀子と後原實が参加しています。

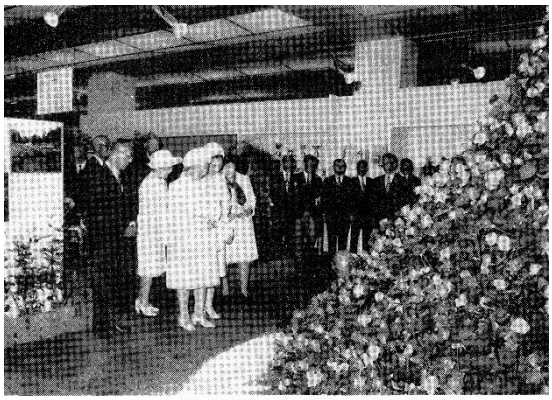
ローズタリーをご覧になる皇后陛下，皇太子妃殿下，秩父宮・高松宮両妃殿下

昭和 53 年（1978 年）10 月に「第 12 回全九州・山口ばらまつり」が熊本で開催されました。会場は鶴屋百貨店でした。ばら展に、皇后陛下、皇太子妃殿下、高松宮妃殿下の御愛培花を展示するために、当時の福田覚会長、松本靄吉副会長が、皇居、東宮御所、高松宮邸へ出向き御愛培花を賜りました。

このばら展には、熊本県、熊本市、熊本県と熊本市の教育委員会、熊本日日新聞社、ＮＨＫ九州本部（現熊本放送局）、テレビ熊本から後援をいただきました。開会にあたって、

熊本県知事 沢田一精 様、熊本市長 星子敏雄 様、鶴屋百貨店社長 中原 裕 様、九州山口ばら懇話会長 石橋熊蔵 様、熊本ばら会長 福田覚によってテープカットが行われました。

参加したばら会は、徳山周南ばら会、宇部ばら会、山口ばら会、下関ばら会、門司ばら会、洞海ばら会、福岡バラ会、田川ばら会、久留米ばら会、大川ばら会、佐賀バラ会、長崎ばら会、佐世保バラ会、平戸ばら会、宮崎ばら会、大分ばら会と熊本ばら会の 17 のばら会でした。

昭和の頃は各地のばら会の活動が盛んだったことがわかります。現在、九州山口ばら懇話会は九州ばら懇話会となり、福岡バラ会、佐賀バラ会、佐世保バラ会、熊本ばら会だけとなってしまいました。昭和から平成になり熊本ばら会では大きなイベントの開催はありません。九州山口ばら懇話会熊本大会が 6 回開催され、春と秋のばら展開催とオープンガーデン活動やばら園ツアーなどを行ってきました。平成 26 年（2014 年）5 月には第 100 回春のばら展を開催することができました。

第 100 回ばら展

熊本では平成 28 年（2016 年）4 月 14 日の熊本地震や令和 2 年（2020 年）7 月の豪雨により県南部で大水害が起きました。二度の大災害でもばら展は続けてきましたが、コロナ禍ではばら展を中止せざるを得ませんでした。

令和 4 年（2022 年）には、感染防止と社会経済活動の両立させるウイズ・コロナの考えから春と秋のばら展を再会しました。

トゲのハイヒール

現在の熊本ばら会の会員数は高齢化とコロナ禍で 100 名を切ってしまいました。趣味の多様化と庭で樹木や草花を育てる方が少なくなったことも会員減少の要因になっているように思います。

歴代会長や役員と会員が 70 年以上も繋いできた熊本ばら会の今後の活動をどのようにしていくのか岐路に立っています。

熊本ばら会の主な活動は、年 6 回の教室、年 4 回の会報発行、春と秋のばら展、バラ園ツアーです。ばら展では他の会とのコラボ展示などでご来場者に楽しんで頂けるように工夫しています。

令和 7 年には世界バラ会議福山大会と四国のバラ園めぐりツアーと山梨のバラ園めぐりツアーを行いました。バラを育てるだけではなく見る楽しみと会員の親睦が目的です。

今後はツアーの回数や他のバラ会との親睦を深める活動を増やしていきたいと考えています。

令和 8 年（2026 年）5 月には、九州ばら懇話会熊本大会を開催します。コロナ禍を挟み 8 年ぶりの熊本での開催です。

ウクライナの国旗と平和のばら

熊本大会には、宇部ばら会様が復帰される見通しで、九州山口ばら懇話会に名称が戻ることが期待されています。

各バラ会様の多くの会員にご参加いただいて楽しい大会になるように計画を進めているところです。

以上

# ビール酵母でビックリ根？

正村　正輝

昨年、ビール酵母を使った資材で、稲の根張りが良くなり、稲作の水を減らせることをテレビニュースで見ました。ビール酵母で稲の根張りが良くなるのならバラはどうなのでしょうか。ビール酵母資材とは何なのか、ネットで検索したら見つかりました。「ぐんぐん伸びる根」というビール酵母資材です。早速購入してバラに試してみることにしました。

試験は、ビール酵母資材と、比較のためにソイルサプリエキス（有機酸液剤）、ハイポネックス液肥の３つで行いました。

① ぐんぐん伸びる根（南海化学株式会社）

アサヒグループホールディングス（株）は、ビール酵母の細胞壁が持つ植物の免疫力を引き上げる力に着目し、2004 年から実用化に向けた研究を進め、特許技術を確立しました。

本剤は、この技術をもとにユーザーの皆様に使い勝手の良い形へと加工した液状複合肥料です。

ビール酵母細胞壁に含まれるグルカン（多糖類）の作用により、植物が本来持っている力が活性化されます。

成分：リン酸（P）5%、カリ（K）4%を保証成分とする液状複合肥料で、発根促進、生育促進、分げつ促進、吸肥力・養分吸収の向上、光合成促進、可食部の肥大（収量増加）などが期待できます。

使用：500 倍希釈

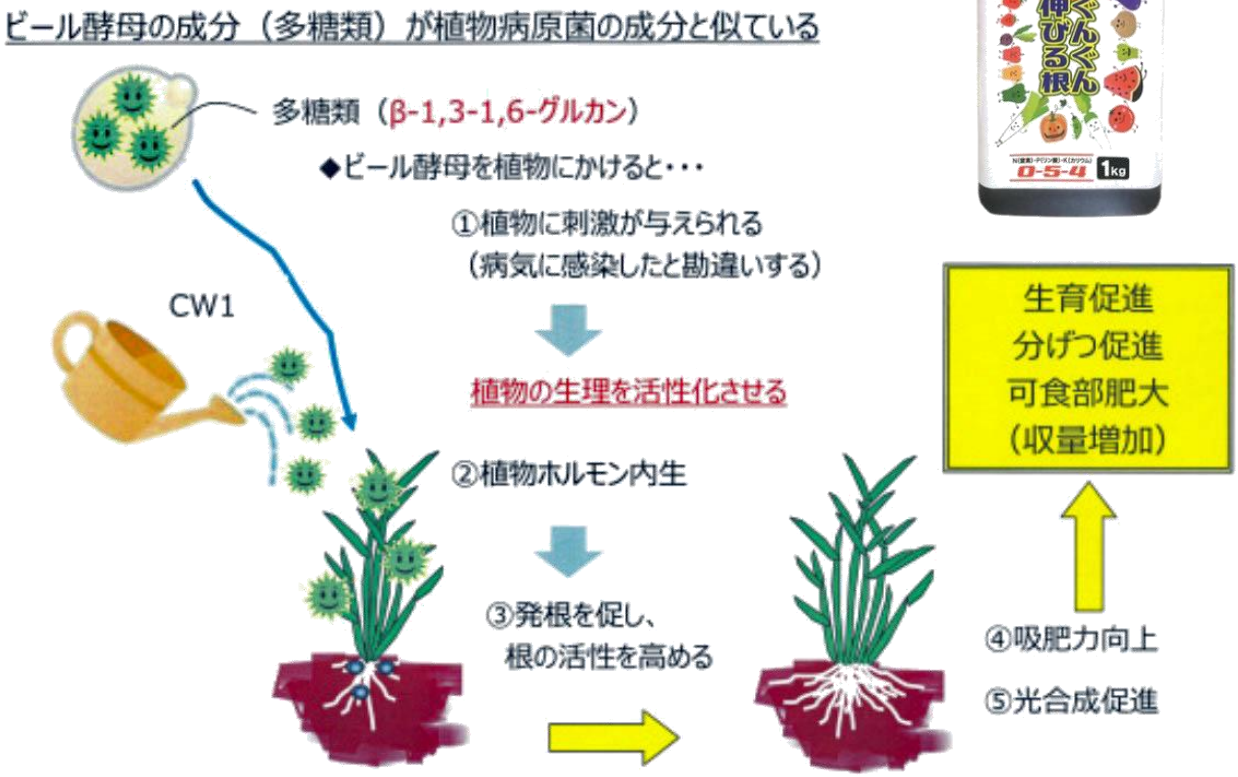

② ソイルサプリエキス（片倉コープアグリ株式会社）

ソイルサプリエキスは作物の栄養生長や生殖生長上欠くことのできないアミノ酸・有機酸などを豊富に含有している大麦発酵濃縮液 100%の液状肥料です。大麦・大麦麹・酵母のみで発酵させ生成した高濃度のアミノ酸・有機酸濃縮液です。100%天然由来の原料からできた特殊肥料で、有機農産物の日本農林規格に適合した資材です。

成分：窒素(N)3%前後、リン酸(P)1%前後、カリ(K)1%前後
アミノ酸 5～6%、有機酸 5～8%、腐植酸 3～4%
糖類 7～8%、PH4 前後

使用：200 倍希釈

③ ハイポネックス原液（株式会社ハイポネックスジャパン）

植物の健全な生育に必要な 15 種類の栄養素をバランス良く配合しています。与えて効果がすぐに現れる速効性で、草花から野菜まで、いろいろな植物に使えます。
リン酸を多く含む「山型」タイプで、植物を大きく育て、花数を増やし、次々と花を咲かせます。特に根の生育が良くなり、植物を健全に育てます。
花や野菜などいろいろな植物の花や実つき、花色・葉色を良くします。
一般的な土から畑の土まであらゆる土に優れた肥料効果があります。

成分：窒素(N)6%、リン酸(P)10%、カリ(K)5%、マグネシウム(Mg)
PH 6～7 の弱酸性

使用：500 倍希釈（バラ）

■試験方法
・透明の鉢にバラの苗（品種：ティネケ）を植え付けて比較した。
・鉢の周囲に防草シートを二重に巻いて遮光した。
・用土は赤玉土とベラボンの等量混合とした。（１鉢に用土１０リットル）
・基肥としてマグァンプＫ(中粒)を用土１リットルあたり１０グラム混ぜた。
・各液剤を規定の希釈倍率でかん水した。（１回４リットルを２週で３回施用して終了）
・３週間後から緩行性肥料を１０月と１１月に１回２０グラムを表土に置き肥した。

■結果

試験開始から翌年の２月１１日に植え替えを行い根張りを確認した。

① ぐんぐん伸びる根

② ソイルサプリエキス

③ ハイポネックス

①、②、③の枝の伸びにそれほどの差はでなかった。

植え替え時に用土内の根の伸びを確認したところ②が若干少ない感じだった。表土に張った根の状態も②が少なかった。

相対評価としては ① ＝ ③ ＞ ② という感じだった。

１鉢ずつでの比較のため誤差が大きいとは思うが、ビール酵母資材「ぐんぐん伸びる根」に特別な効果は感じなかった。

■考察

バイオスティミュラントと呼ばれる資材がいくつも販売されています。今回試験した「ぐんぐん伸びる根」「ソイルサプリエキス」もそのひとつと言えます。バイオスティミュラントとは何なのでしょうか。ＡＩの答えは以下のとおりです。

バイオスティミュラント（Biological Stimulants）は、日本語で「生物刺激剤」と呼ばれ、植物や土壌の本来持つ力を引き出し、環境ストレス（高温、乾燥、塩害など）に対する植物の耐性を高め、収量や品質の向上をサポートする新しいタイプの農業資材です。農薬や肥料とは異なり、植物自身の生理機能を刺激することで、植物がより健康に成長する環境を提供するものです。主な特徴は以下のとおりです。

① 非生物的ストレスの緩和
　高温、低温、乾燥、塩害などの環境ストレスに対する植物の耐性を高める。

② 栄養吸収効率の向上
　栄養分をより効率的に吸収・利用できるように植物をサポートする。

③ 収量・品質の向上
　健全な生育を促すことで、作物の収穫量や品質、保存性を向上させる。

④ 土壌環境の改善
　有用な土壌微生物の活動を促進するなど、土壌を活性化させる。

⑤ 自然由来の成分
　海藻エキス、アミノ酸、フミン酸、微生物などが原料として使われることが多い。

今回は、稲の根の生育を良くすると言われるビール酵母資材の効果をバラで試験したが、バラの根に対する効果は確認できなかった。

試験用土は、水はけ、水持ちの良い用土を使用して、基肥にマグァンプＫを入れている。追肥も緩行性肥料を表土に置き肥している。バラの生育に適した用土と肥料を与えているためバイオスティミュラント資材の効果が出にくいのかもしれない。

また、ビール酵母資材の施用回数は稲には１回の施用となっているが、実験では３回の施用とした。しかしバラに施用回数が適切だったかは分からない。

今回は試験しなかったが(株)ハイポネックス・ジャパンが販売している「リキダス」もバイオスティミュラントです。ホームセンターなどで販売されているため入手し易い資材です。薄めて潅注する液剤と表土にばら撒く顆粒がある。新苗の植え替えの時などに使用すれば効果があるかもしれない。今後新苗の植え付けから試験してみたい。

# 月々の手入れ

４月～６月の手入れを簡単にまとめました。
詳細は配布しています「ばらの手入れ」でご確認ください。

| | ４月 | ５月 | ６月 |
|---|---|---|---|
| 庭植え | ■植え床土づくり<br>新苗植付け用の土づくりは早めにします。<br>■新苗植付け<br>購入した苗は早めに植え付けます。<br>■定期病害虫防除<br>新芽の伸び始めの初回は通常の１．５倍ほどに薄めに希釈して散布します。<br>■芽かき、切り戻し<br>不要な芽は伸びないうちにかき取ります<br>剪定枝の先端の芽が伸びなかったら伸びている芽の上まで切り戻します。<br>■敷きわら（マルチング）<br>バラの回りの表土に敷きわらをします。<br>ピートモスやバーク、堆肥などでもかまいません。<br>表土を覆うことが重要です。 | ■開花後の花枝剪定<br>花がら摘みや花後の枝を剪定します。切り取る枝に５枚葉を１，２枚付けて剪定します。<br>■シュートピンチ<br>株元から伸びてきたベーサルシュートや途中シュートを良い枝に仕立てるために早めにソフトピンチします。<br>■定期病害虫防除<br>病害を防ぐには雨の前に１週間～１０日ごとの定期防除をします。<br>害虫を見つけたら定期防除に組み込みます。<br>■お礼肥<br>５月下旬～７月初旬に掛けて有機物肥料を表土に撒くか表土に混ぜます。<br>牛ふん堆肥を敷きならしてもよいでしょう。 | ■花がら摘み、剪定<br>２番花の花がら摘みと花後の花枝の剪定を行います。<br>混み合った枝や細い枝など不要な枝を剪定します。<br>■シュートピンチ<br>■定期病害虫防除<br>■お礼肥<br>有機物肥料を表土に撒くか表土に混ぜます。<br>牛ふん堆肥を株の周囲に敷きならしても良いでしょう。牛ふん堆肥の敷きならしはマルチングも兼ねることができます。<br>生育中なので、スコップで土を掘って施肥することはしません。<br>（スコップで根を切断してしまうため） |
| 鉢植え | ■新苗植付け<br>■芽かき、切り戻し<br>■施肥<br>緩効性化成肥料を鉢土に置きます。<br>■定期病害虫防除<br>初回は通常の１．５倍ほどに薄めに希釈して散布します。 | ■開花後の花がら摘み、花枝剪定を行います。<br>■シュートピンチ<br>■施肥<br>鉢植えの施肥は４月～10月まで行います<br>ひと月に1回、表土に緩行性化成肥料を置きます。<br>■定期病害虫防除 | ■花がら摘み<br>■シュートピンチ<br>ソフトピンチして枝を伸ばします。<br>■施肥　５月と同様<br>■定期病害虫防除<br>鉢を雨に濡れにくい所に置くと黒星病に罹りにくい。うどんこ病には注意 |
| 繁殖 | ■苗の植え込み<br>接ぎ木苗は早めに植え込みます。鉢植えの場合は７号～８号鉢へ植え替えます。挿し木苗はポットへ植え替えます。 | ■苗のピンチ<br>苗は早めにソフトピンチして成長を優先します。<br>ベーサルシュートが伸びてきたら早めにソフトピンチします。 | ■苗の仕立て<br>ソフトピンチ後に伸びてきた枝（シュート）もソフトピンチを繰り返します。 |

# 防除について

正村 正輝

雨に濡れる地植えのバラは必ず黒星病が発生します。黒星病を起こす糸状菌（カビの一種）による病害です。胞子が空気中を漂って葉に付着しています。雨で濡れると胞子が発芽して葉の内部に菌糸を侵入させます。感染して１週間ほどで菌糸が増殖して病斑が現れます。そして黒いシミのような病斑上に胞子ができて風で飛散します。

黒星病は罹患した葉が落葉してしまいます。落葉した枝からは新しい葉は出ません。新たに伸びた枝に葉は出ます。そのため新たに伸びた枝の葉を黒星病で落葉させないように防除しないとバラは弱っていきます。黒星病が一旦発生すると１週間毎の防除を続けても新しい葉がでて樹勢を回復するには２ヶ月ほどかかります。

黒星病に感染しないように雨の前の予防散布が基本です。長雨で黒星病の感染が疑われるとき、黒星病が発生してしまったときは、浸透性のある病害治療剤を散布して、葉の中の菌を殺菌して病害を広ないようにします。

地植えのバラで黒星病を完全に防ぐには１週間から１０日間隔での防除が必要です。

■農薬例

| 病害予防剤 | 病害治療剤 | 害虫卓効剤 | 害虫脱皮阻害剤 | ダニ剤 |
|---|---|---|---|---|
| Zボルドー水和剤 | サプロール乳剤 | アディオン乳剤 | アタブロン乳剤 | カネマイト フロアブル |
| ジマンダイセン 水和剤 | ラリー乳剤 | オルトラン水和剤 | マッチ乳剤 | ダニトロン フロアブル |
| ジマンダイセン フロアブル | サルバトーレME 液剤 | トレボン乳剤 | カスケード乳剤 | |
| キノンドー フロアブル | パンチョTF水和剤 （うどんこ病） | アファーム乳剤 | | |

【注意】病害予防剤＋病害治療剤＋害虫卓効剤＋脱皮阻害剤など混用して散布する際は散布の都度組み合わせを変えてください。

近年、黒星病に強い品種が増えてきました。「いばらきフラワーパーク」のホームページに「いばらきフラワーパークのバラ」というページがあります。そのページでは「咲き方」「花びらの色」「育てやすさ」の項目で品種を検索できます。「育てやすさ」ではバラの耐病性を月に何回防除すればよいかで品種を検索することができます。「ほぼなし」「月１回」「月２回」「月３回」「月４回」の防除回数で品種を調べることができます。防除を「ほぼなし」で育てられるのかは分かりませんが、月１回の防除で黒星病を防げる品種があるのかもしれません。

石橋文化センターのバラ園で際だって生育が良かった「レヨン ドゥ ソレイユ」も月１回の品種でした。
石橋文化センターでは週１回の防除をされていますので耐病性は確認できませんが樹勢が強いバラなのは間違いないようです。

樹勢と耐病性が強いバラを植えて防除回数を減らすこともバラづくりの一つの方法ではないでしょうか。

生育が良い レヨン ドゥ ソレイユ

# 編 集 後 記

（正村）

令和８年度通常総会で年度計画も決定されて新年度がスタートしました。

本号には「熊本ばら会のあゆみ」を掲載しました。昨年末に日本ばら会から寄稿依頼があり書いたものです。後原 實さん（せどはらみのる、元顧問、故人）が２００４年の会報１７８号に書かれた「熊本ばら会５０年感動の歴史」が基になっています。後原さんの記録は熊本ばら会の貴重な資料となっています。熊本ばら会をつくられた先人や運営されてきた先輩の努力の跡がうかがえます。熊本ばら会を引き継いだ私たちは熊本ばら会をどのようにつなげていくのか考えなければなりません。

さて、本号の表紙は２０１８年の九州ばら懇話会熊本大会に飾った花です。各バラ会をお迎えするために会場に沢山のバラを飾りました。会員が花を持ち寄って、フラワーアレンジメントができる会員がつくりました。５月１７日には８年ぶりに熊本大会が開催されます。今回も会場をバラでいっぱいにしましょう。

とは言っても春のバラは自然が咲かせます。近年の温暖化で開花時期も早まっていて自然に咲かせていては５月１７日にはバラが終わってしまいます。熊本大会に合わせてバラを咲かせるには工夫が必要です。そこ３月下旬に伸びてきた花枝（ステム）をソフトピンチすることにしました。伸びてきた芽の半分から３分の１ほどを指で折り取りました。遅咲きの品種は早めに早咲きは遅めにソフトピンチしてみました。あとは熊本大会にバラが咲くことを祈るのみです。

熊本ばら会の LINE 公式アカウントや Facebook 熊本ばら会のグループへの登録をお待ちしています。どちらも非公開ですので登録した会員以外は見ることができません。安心してご登録ください。

LINE　　Facebook　　HP


ばらだより　通巻２６５号　　２０２６年４・５・６月号
発行　　熊本ばら会
会長　　前田　宜重
事務局　　正村　正輝
会報担当　　正村　正輝
問合せ用Ｅメールアドレス
info@kumamoto-rose-society.org

熊本ばら会ホームページ
http://rose-society.life.coocan.jp/
会員の部屋パスワード　kuma562026